Reyes Magos de Cádiz

Número 14 - 2018
www.reyesmagosdecadiz.org

Ningún niño sin juguete

Fundación | Cajasol

La Asociación sigue por buen camino

En 23 años de existencia de la Asociación nunca se dejó de cumplir nuestro objetivo que no es otro **"que ningún niño de Cádiz se quede sin Juguetes el día de Reyes, ningún niño sin Ilusión"**. Este año 2017-2018, entre todos, hemos vuelto a conseguir unos resultados positivos.

No puedo dejar de dar las gracias a todos por tanta ayuda. Gracias al Ayuntamiento, por la subvención económica y el apoyo en todo momento que lo necesitamos y se lo pedimos, gracias Sr. Alcalde. A los socios, por sus aportaciones trimestrales que son una gran ayuda para poder conseguir el objetivo. A las entidades financieras y otras empresas de Cádiz y su provincia. Gracias también a los colaboradores que tanto cariño le ponen a la hora de ayudarnos, en los distintos eventos que celebramos, con el fin de obtener fondos, sin ellos no se hubiesen podido realizar.

Este año quiero destacar la ayuda de dos medios la comunicación muy importantes en Cádiz: 'Diario de Cádiz' y 'Onda Cádiz'. Dentro de 'nuestro Diario' a todos sus componentes, pero me vais a permitir que destaque al amigo José Manuel Sánchez Reyes, Cartero Real que fue, y que sigue siendo socio.

Igualmente a nuestra televisión gaditana. Entre sus componentes quiero destacar la labor de Miriam Peralta y a otro gran amigo, Germán García. Una fue Estrella de Orientey el otro Cartero Real y al igual que José Manuel, desde entonces, siguen siendo socios. Tanto José Manuel como Germán y Miriam cada vez que los necesitamos para dar publicidad de nuestros actos, se vuelcan y no paran de dar noticias sobre los mismos, lo que nos ayuda muchísimo para llenar los recintos donde se celebran y poder recaudar los fondos necesarios para conseguir nuestro objetivo. Y no puedo olvidar a Línea 6, a Carlos Medina y su hija Elena, que fueron Rey Mago y Estrella de Oriente, respectivamente, por lo mucho que colaboran con la Asociación. Puntualmente informan de nuestras actividades en las páginas de ¡Ese Cádiz...Oé! y recordemos que son los que realizan esta revista desde hace 14 años. Gracias a todos.

NUESTRA PORTADA

En San Juan de Dios.- Los Reyes Magos, la Estrella de Oriente y el Cartero Real, unidos tras saludar a los gaditanos que se dieron cita en la Plaza de San Juan de Dios, tras la cabalgata.

En este año pasado quiero hacer mención especial al acto que hicimos del Campamento de Verano. Fue un éxito de asistencia de niños y niñas de 10 años, que se lo pasaron, según sus comentarios, de ensueño.

Finamente no puedo dejar de agradecer a mis compañeros de Junta, vocales y consejeros por toda la ayuda prestada; sin vosotros, no hubiese sido posible. Por estas cosas y muchísimas más **LA ASOCIACION SIGUE POR EL BUEN CAMINO**

Gracias amigos y compañeros.

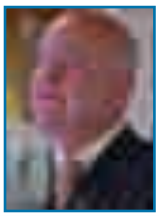

Antonio Téllez Láinez
Presidente

EDITA
Asociación de los Reyes Magos de Cádiz

C/Manuel Rancés,14 bajo
11004 - Cádiz
Tel/Fax 956 227 374
www.reyesmagosdecadiz.org

Dirección técnica:
Carlos Medina Lapieza

Redacción, diseño, fotomecánica y edición:
'Línea 6 EME'
EME Editorial Com. G. S.L.U.

Fotografías:
Fernando Casas, 'Línea 6 EME', Trekant Media y colaboradores.

Depósito Legal
CA 193/2018

Fundación Dr. Pascual

Cádiz

Cruzcampo

LLENO EN LA 'CASA PEMÁN'.- Fue una novedad celebrar, en 'Cajasol', en la 'Casa Pemán', el acto de votación de candidatos y el salón se llenó completamente. Mucho ambiente, emoción y fue elegida como interventora para el recuento de votos, María José López Barranco.

111 socios votaron a los 37 candidatos (17, a Reyes; 5, a Cartero; y 15, a Estrella)

VOTACIÓN.- Pepe Parrado vota sus candidatos, en el transcurso del acto celebrado con la buena organización y el gran trabajo de la secretaria de la Asociación, Carmen Izquierdo.

EL NOTARIO.- Por primera vez en la Asociación, un notario estuvo presente en el recuento de votos y levantó acta. El notario fue Manuel Cotorruelo, que fue Rey Melchor, en 2015.

CANDIDATOS

A Rey Mago:

Eduardo Bablé Neira
Nicolás Cachero Rodríguez
Domingo Correas Cabaleiro
Emilio de Torres López
José Gómez Díaz
Rafael Gómez Estrada
Diego González Torres
Nicolás Maestro Sarrión
Enrique Miranda García
Manuel Navarro Domínguez
Luis Núñez González
Ignacio Ortiz Acero
José María Riol Moreno
Antonio Rivas Cabañas
Manuel Ruiz de Quintanilla Gómez
Ramón Velázquez Mellado
Adolfo Vigo del Pino

A Cartero Real:

Pepe Baena Nieto
Enrique Lafuente Núñez
Manuel Jesús Morera Rioja
Daniel Orego Escalante
Rafael Velázquez Jones

A Estrella de Oriente:

Susana Alcón Blanes
Carmen Aparicio Duro
Macarena Bernal Díaz
Esther Cabrera Revuelta
María Esther Duartez Domínguez
Virginia García Huertos
Aurora Martínez Bouza
Inmaculada Melero Ordóñez
María Teresa Montemuiño Costas
Elisa Montero Ruso
Sonia Moreno Gómez
Milian Oneto Rivero
Laura Ortega Peralta
Francisca Peinado Amaya
Silvia Pozo Guerrero

Enrique Miranda (Melchor), Emilio de Torres (Gaspar) y Manuel Navarro (Baltasar)

Macarena Bernal, elegida Estrella de Oriente, y Rafael Velázquez, Cartero Real

El presidente, Antonio Téllez, y el tesorero, Antonio Saiz, informaron al alcalde de los resultados de las votaciones para que fueran refrendadas. José María González, que, como alcalde, tiene la potestad de poder realizar los cambios que crea oportuno, afirmó: "Todo queda como los socios hayan decidido con sus votos".

En el salón de actos de la Casa Pemán, el presidente Antonio Téllez dio a conocer los cinco candidatos elegidos. Solo Emilio de Torres estaba presente. Posteriormente fueron llegando sus cuatro compañeros.

Esta vez, a los pocos minutos, los cinco elegidos para el Cortejo Real del 5 de Enero se reunieron en el salón de actos de la 'Casa Pemán', en la 'Fundación Cajasol'

Los cinco elegidos

Enrique Miranda García (Melchor), portuense y licenciado en Ingeniería, fue elegido Míster España en 1997. En la actualidad es presentador en Onda Cádiz TV.

Emilio de Torres López (Gaspar), médico pediatra desde hace más de 30 años en su consulta.

Manuel Navarro Domínguez (Baltasar) trabaja como técnico de la Delegación de Urbanismo del Ayuntamiento de Cádiz.

Macarena Bernal Díaz (Estrella de Oriente), licenciada en Administración y Dirección de Empresas.

Rafael Velázquez Jones (Cartero Real) es director de la comparsa de Antonio Martínez Ares.

El presidente de la Asociación, Antonio Téllez Laínez, lee el escrito del alcalde en el que refrendaba a los cinco elegidos en las votaciones

Los cinco, entre la sorpresa, la emoción y la gran alegría

El pediatra Emilio de Torres fue el único que conoció en persona su nombramiento y enseguida fue felicitado por Antonio Fernández Repeto, Pepe Ruiz, Quico Zamora y Paco Marín.

Después llegaron, paulatinamente, Enrique Miranda, que, recordemos, el año pasado dejó su puesto de Cartero a Miguelito Clares, por petición del alcalde. Macarena Bernal, Rafael Velázquez y Manuel Navarro compartieron momentos de moción y gran alegría.

LOS PRIMEROS MOMENTOS.- Macarena Bernal, con sus padres (Soledad y Manuel) y sus abuelos (Joaquín y Soledad). Los tres Reyes, juntos por primera vez. Melchor (Enrique Miranda García), Gaspar (Emilio de Torres López) escuchan atentamente a Baltasar (Manuel Navarro Domínguez). Rafael Velázquez Jones, con Miguel Clares, el nuevo Cartero Real, con su antecesor Miguelito, que se permitió el lujo de darle unos 'consejitos'.

El primer brindis, en el Casino Gaditano

Tras darse a conocer los cinco elegidos y las protocolarias fotos y entrevistas, todos junto a directivos, socios y amigos de la Asociación de los Reyes Magos tomaron una copa en el bar del 'Casino Gaditano', donde se brindó por el éxito, un año más, de la campaña 'Ningún niño sin juguete'. Isidoro Cárdeno y Miguelito Clares fueron los animadores del momento.

El magnífico concierto de la Escuela de Música de San Felipe Neri

En el salón de actos del Colegio Oficial de Médicos se volvió a celebrar, con gran éxito y notable asistencia de público, el concierto de la Escuela de Música de San Felipe Neri.

Se interpretaron piezas de música variada, desde temas navideños a folclore español en general.

La directiva de la Asociación felicitó al director de la Escuela, Daniel Borrego por el gran trabajo que realiza con sus alumnos, pequeños, jóvenes y mayores. Asimismo, se agradeció la siempre colaboración y participación de Antonio Fernández Repeto, al violín, y de Fernando Souza, al piano. Antonio (Rey Melchor 2001) y Fernando (Rey Baltasar 2010) son socios consejeros de la Asociación y componentes del grupo artístico de la escolanía.

Un año más, también tenemos que destacar que la Asociación recibió para la campaña 'Ningún niño sin juguete', la recaudación del concierto. En la foto, el presidente de la institución, Antonio Téllez, con Daniel Borrego, Antonio Fernández Repeto e Inmaculada Arjonilla, en la entrega del cheque correspondiente.

Una Asociación que trabaja por nuestros niños y niñas

Allí donde casi nadie llega, con una labor altruista donde prevalecen los demás por encima de lo personal, se encuentra siempre la Asociación de Reyes Magos de Cádiz. Una asociación que regala sonrisas cada mañana del 6 de enero y que se centra en un colectivo ciudadano al que debemos cuidar toda la sociedad, porque sin duda se trata de uno de los más vulnerables, y el que diseñará el mundo de mañana.

Un momento de la reunión durante la que se dio a conocer al alcalde el resultado de las votaciones de los candidatos a Reyes Magos Estrella y Cartero Real.

Por ello, todo iniciativa que tenga como fin la mañana del 6 de enero no puede más que contar con la colaboración de todas y todos. Porque es labor de todas y todos que la madrugada de nervios e ilusión desemboque siempre en una mañana de sonrisas y alegría. Y porque es obligación de todas y todos facilitar una labor que no sólo cuenta con el reconocimiento, sino también con el agradecimientos de todas las personas que componemos esta ciudad.

Nosotros, desde el Ayuntamiento, también intentamos poner cada instrumento que se encuentra en nuestras manos para que los niños y niñas de Cádiz vivan con felicidad ese tiempo navideño en el que nadie puede ser víctima de un sistema que condena la falta de recursos económicos.

Este año las numerosas actividades celebradas, han destacado por su carácter inclusivo, para todos los bolsillos, y de las que se podían disfrutar independiente al poder adquisitivo. Unas actividades de las que se ha disfrutado por igual, sin diferencias ni discriminación. Y en esa línea desde las instituciones, y apoyados en Asociaciones como la de Reyes Magos de Cádiz, debemos seguir trabajando por y para quien más lo merecen: las niñas y niños de esta ciudad.

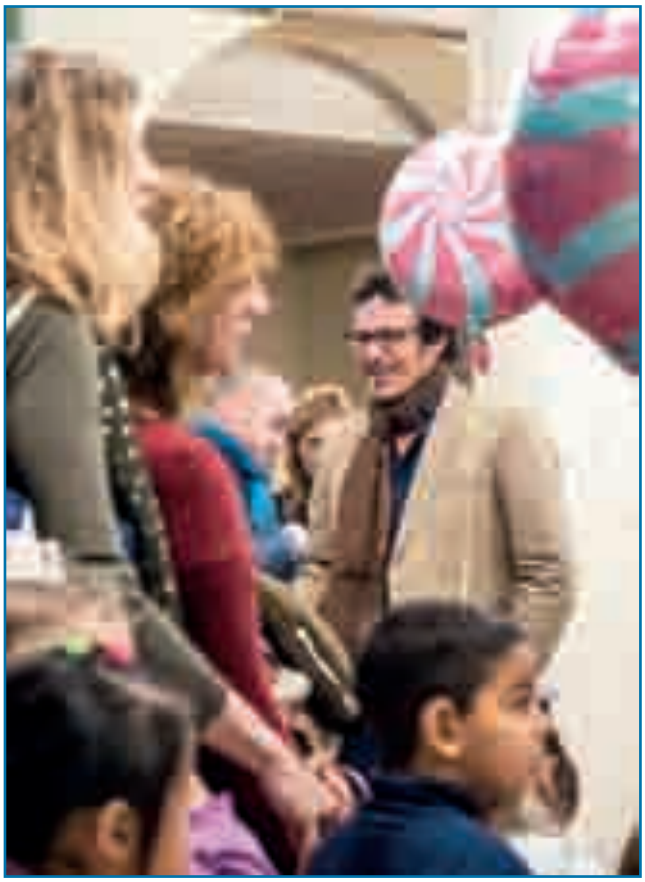

José María González acudió a su cita anual con la Gala de la Ilusión

Atentamente

Alcalde de Cádiz,
José María González Santos

¡¡Gracias, Sr. Alcalde!!

José María González Santos, alcalde de Cádiz, recibió una ovación de gala, al confirmar que este año la Asociación también tendría gratis el Palacio de Congresos para la Gala de la Ilusión. El reconocimiento fue durante la recepción oficial del alcalde de los Reyes Magos, el Cartero Real y la Estrella de Oriente 2018, elegidos en las recientes elecciones y que él mismo refrendó. El alcalde dirigió al séquito real unas palabras de salutación, deseándole lo mejor en sus colaboraciones y protagonismo en la campaña 'Ningún niño sin juguete, ningún niño sin ilusión'

Antonio Téllez le da las gracias a José María González

El alcalde saluda a Johan Van Vroen-Hoven (Melchor 2005)

El alcalde comunicó al presidente y directivos de la Asociación, y a todos los presentes que, al igual que el año anterior, había conseguido libre de alquiler el Palacio, algo que evita que se tenga un gasto importante por el arrendamiento del local donde los niños desayunan y tienen su gran fiesta. Así lo manifestó el presidente Antonio Téllez, que le dio las gracias en nombre de todos y de Cádiz.

Posteriormente le fueron presentados al alcalde los tres Reyes, la Estrella y el Cartero, a los que le impuso las insignias de la Asociación de los Reyes Magos.

Ya en la comida del 'Bar Terraza' pasamos un rato muy agradable acompañados con la mayoría de los Reyes Magos de los años anteriores.

EN EL DESPACHO DEL ALCALDE.- Los Reyes Magos, Estrella de Oriente, Cartero Real, directivos de la Asociación, socios y colaboradores, junto a José María González, en su despacho oficial del Ayuntamiento.

Enrique Miranda
REY MELCHOR

Emilio de Torres
REY GASPAR

Manuel Navarro
REY BALTASAR

Macarena Bernal
ESTRELLA DE ORIENTE

Rafael Velázquez
CARTERO REAL

La lotería volvió a no tocar, pero la campaña para los niños fue un éxito

Un año más la Asociación vendió Lotería de Navidad con los conocidos números 01812 y 74526. La respuesta, como siempre, fue magnífica, agotándose todos los décimos puestos a la venta al precio de 23 euros, de los que 3 serían para La Campaña 'Ningún niño sin juguete, ningún niño sin ilusión'.

Un año más, también, hay que destacar la gestión y total disposición de Isidoro Cárdeno, secretario de nuestra Asociación, en esta tarea que, gracias a él se realiza con gran brillantez.

31 paletillas

Asimismo, en el mes de diciembre se sortearon 31 paletillas de jamón ibérico 4C, gracias a la colaboración de 'Cumbres Mayores'. También hubo una magnífica respuesta de los gaditanos.

Camaradería y gran ambiente en el almuerzo de hermandad en el 'Terraza'

Como es tradición, tras la recepción oficial del alcalde e imposición de las insignias de la Asociación a los tres Reyes Magos, Estrella de Oriente y Cartero Real, se celebró el almuerzo de hermandad en el 'Bar Restaurante Terraza'.

Recordemos que cada asistente paga su cubierto, como apoyo a la labor de nuestra Asociación. Los únicos invitados al almuerzo son los cinco elegidos.

Los componentes del Cortejo Real pronunciaron unas palabras, igual que el alcalde y el presidente de la Asociación, Antonio Téllez, que volvió a agradecer la colaboración del equipo de gobierno.

La foto más tradicional

Esta es la foto más tradicional de la Asociación de los Reyes Magos, un año más, aquí la tenemos. Junto al alcalde y la concejala de Fiestas, María Romay, están los tres Reyes Magos, la Estrella y Cartero de 2018, directivos de la Asociación y Reyes, Estrellas y Carteros de anteriores ediciones. La escalinata de la Catedral es una cita anual.

La convivencia en el 'Bar Terraza', un momento de diversión y armonía

Pepe Parrado, Fernando Sousa y Carlos Medina atienden las puntualizaciones de Isidoro Cárdeno, el hombre clave para que la Lotería de Navidad de la Asociación sea un éxito total y reporte buenos beneficios para nuestra labor.

Manuel Navarro, Rey Gaspar 2018, con el periodista José Manuel Sánchez Reyes

'El Selu' se ríe, a carcajadas, ante una ocurrencia de Antonio Saiz

El alcalde, con Miguelito Clares

El Cartero Real del año pasado, Miguel Clares, también habló en el 'Bar Terraza' y lo hizo con su gracejo y simpatía habituales. Tuvo palabras para todos y, como siempre, provocó las risas de los asistentes. Entre ellos, obviamente, el propio alcalde, Jose María González, que es uno de sus grandes valedores.

Que no falte la alegría en la Asociación

Paco Moya, Germán García, Anabel Rivera, Verónica Sánchez y Fernando Casas, 'El Bati', durante un almuerzo de hermandad donde reinó el buen ambiente y las ganas de reír y pasárselo bien de unos gaditanos muy satisfechos y orgullosos de formar parte de esta labor social tan importante para Cádiz.

Los Reyes, la Estrella y el Cartero hablaron muy emocionados

Enrique Miranda (Melchor), Emilio de Torres (Gaspar), en la foto, Manuel Navarro (Baltasar), Macarena Bernal (Estrella) y Rafita Velázquez (Cartero) recordaron, en sus intervenciones, momentos de su niñez y experiencia con los Reyes Magos, mostrando su agradecimiento por haber sido elegidos.

Antonio, el tesorero, como siempre, muy apoyado y bien acompañado

Antonio Saiz Fernández es el tesorero de la Asociación y su gestión es impecable. Como siempre, está muy apoyado por su excelente trabajo y, en esta ocasión, acompañado por cuatro 'Estrellas', Verónica, Macarena, Anabel y Elena.

El almuerzo que nadie se quiere perder

Unos 60 asociados se dieron cita en el 'Terraza' para el tradicional almuerzo de hermandad que es una cita que muchos no se quieren perder porque se viven momentos plagados de anécdotas y es una ocasión para compartir vivencias. En la foto, Pepe Ruiz, Johan Van Vroen-Hoven, Manuel Cerezo, Carmelo García, Alfonso Pozuelo y Miguel Pelayo.

El Cartero Real, con Miguel Pelayo, de gran categoría

Los integrantes del Cortejo Real del 5 de Enero fueron felicitados por los miembros de la Asociación en el 'Terraza' donde, un año más, su propietario, Miguel Pelayo, Rey Gaspar 2015, ofreció un magnífico menú. En la foto, Pelayo con los Reyes, Estrella de Oriente y el Cartero Real, de gran categoría.

Ilusión, alegría, paz, amor... Y el trabajo bien hecho de la Asociación

Queridos lectores de 'Reyes Magos de Cádiz', socios y amigos de la Asociación, Majestades, Estrella de Oriente y Cartero Real:

Los Reyes Magos para los niños del mundo significan ilusión: la alegría expectante de los regalos, el que sepan que nunca están solos, que se les quiere, que se les espera, que se cuenta con ellos, con cada uno de manera singular, pues depositan sus deseos en sus cartas. De una manera muy pedagógica se les muestra la importancia de portarse bien, de la responsabilidad personal, de que los propios actos tienen consecuencias. Y no es difícil encontrar en sus propias cartas deseos de paz, de concordia, de fin de las guerras, de amor en el mundo y en la propia familia, siendo así los Reyes Magos y esta Asociación gaditana una auténtica escuela de solidaridad: desde el motor de la ilusión, se empeñan con cariño y ahínco en sacar lo mejor del corazón humano.

Quiero poner en valor con esto la enorme importancia del trabajo que la Asociación de Reyes Magos de Cádiz realiza desde hace más de veinte años en nuestra ciudad. Con la Campaña anual 'Ningún niño sin juguete', cientos de niños viven la ilusión de una noche de Reyes que de otro modo no vivirían. Repetidas veces les escucho decir, al reunirme con la Asociación en cada Navidad, que la sonrisa de esos niños es la mayor recompensa. Y de esa ilusión, de esa sonrisa, los valores de responsabilidad y solidaridad inculcados desde muy pronto, en contraste con una sociedad marcada demasiadas veces por el individualismo y la insolidaridad sobre todo hacia el más débil.

Sus Majestades los Reyes Magos, guiados por la Estrella, fueron a adorar al niño Jesús y entregarle sus regalos. Señalaron humildemente al Mesías salvador, participaron y nos hicieron participes de la esperanza. La ilusión por los Reyes se convierte así en una esperanza real, centrada en la relación de adoración y donación a una persona: Jesús, Dios hecho hombre por nosotros, el Mesías esperado que da la vida para la Redención del mundo, presente y resucitado. Todo cristiano, máxime esta Asociación en su carisma singular, ha de ser estrella que viviendo y recibiendo la luz de Jesús que es Dios que se da, responda con gratitud y adoración a tanto amor, y transparente Su brillo, como luminarias en medio de las tinieblas del mundo; ser la estrella que esboce la sonrisa de los que se saben tan amados, guiados y acompañados en el camino de la vida.

Doy gracias a Dios por el trabajo que desde la Asociación de Reyes Magos de Cádiz hacéis a lo largo del año para traslucir el amor de Cristo, su ternura hacia los más pequeños. Él, que en su vida mortal mostró su preferencia hacia los niños y los puso de referentes de fe –"dejad que los niños se acerquen a mí, ¡no se lo impidáis!"- os recompensará abundantemente, siendo fieles a la misión singular que os encomienda: acercar a los niños a la esperanza de Jesús. Os bendigo de todo corazón.

El obispo Rafael Zornoza ofrece, en Santo Domingo, el Niño Jesús al Rey Gaspar en la noche del 5 de Enero

Rafael Zornoza
Obispo de la Diócesis de Cádiz y Ceuta

Una recepción siempre agradable

Esta vez fue el 12 de noviembre, pero es igual un día que otro. La fecha de la visita institucional al Obispado está bien marcada en la agenda de la Asociación de los Reyes Magos. Y es totalmente lógico porque es una recepción siempre agradable por el cariño y la total disposición que muestra con todos nosotros Rafael Zornoza, nuestro obispo.

Tras la presentación de Melchor, Gaspar y Baltasar, la Estrella de Oriente y el Cartero Real a monseñor, hubo una cordial reunión. Después de las fotos protocolarias, Rafael Zornoza charló con Sus Majestades, Estrella y Cartero, haciendo de guía improvisado por las instalaciones del Obispado.

Un año más, la Asociación tuvo en Manuel Cerezo (Cartero Real 2005) un eficiente embajador que preparó con todo cariño nuestra visita a la institución.

El obispo se interesó por la gestión de la Asociación

Rafael Zorzona se interesó por la gestión que lleva a cabo la Asociación de Reyes Magos, quedando gratamente satisfecho por el quehacer de la misma y sus magníficos resultados. Felicitó a los monarcas y les deseó un reinado lleno de felicidad.

ENRIQUE MIRANDA GARCÍA
fue el candidato más votado en las elecciones a Rey Mago. El presentador portuense , fue, hace años, modelo, llegando a ser 'Míster España', en 1997. Se le valoró mucho cuando el año pasado cedió su cargo de Cartero a Miguelito Clares. Este año es Melchor

"Algo extraordinariamente único"

Melchor considera imposible transmitir las sensaciones que culminan en la noche de Reyes

Difícil explicar, difícil contar. Y el caso es que los que han realizado este entrañable y mágico viaje en anteriores años, se afanaban en advertir que lo que se iba a vivir sería único. No solo por la lógica del evento, que cambia los roles de las personas encarnando a Sus Majestades de Oriente cada año, sino porque mucho más que irrepetible, sería extraordinariamente único.

Volarás, volarás, volarás...

¿Cómo transmitir las sensaciones que culminan en una noche de Reyes tan singular?. Definitivamente creo que imposible en su conjunto. Aunque sí en baterías sueltas de emociones. Desde el día que suena el teléfono para comunicarte tu elección, hasta que cuelgas la capa y resto de vestuario, toda vez que has cumplido con la misión encargada.

Desde hacía ya un año que recordaba a James M. Barrie y su inmortal obra, Peter Pan: "que si tu quieres volar, ten un pensamiento alegre, como aquella Navidad con juguetes de cristal. Y volarás, volarás, volarás...". Veía a esa persona tan querida y especial de Cartero Real en cada una de sus apariciones como tal y, la suerte de ser testigo audiovisual por el medio en el que trabajo, le veía volar, me hacía volar.

Abrumado

Llegó la convocatoria y ya me pareció suficiente, la elección y el cariño mostrado por la Asociación, y la encontré abrumadora. Eternamente agradecido por el gesto y la naturalidad tratada. Lo que no esperaba es que aquello que me prometían se cumpliría 'de facto'.

Entiendo que se desparramen esas ganas de contarlo, porque a un año vista, me veo ha-

"Quedé abrumado por el cariño mostrado por la Asociación y agradecido por el gesto y la naturalidad tratada"

Enrique, con su antecesor, 'El Selu'

Melchor, con sus pajes, Jamaica Benítez (esposa), Aisha Vélez (sobrina) y Nuria Castro

> *"Los que sueñan en representar a Hamlet o Don Mendo no conocen la figura de estos Reyes Magos... Esto es difícil de explicar, difícil de contar""*

ciendo lo mismo con los que ostenten el privilegio de personificar a Melchor, Gaspar, Baltasar, Cartero Real y Estrella de Oriente el año que viene. Es inevitable, es una manera de evocar una de las experiencias más maravillosas que alguien puede experimentar en su vida.

Un sueño

Cualquier comediante sueña algún día con representar a Hamlet o a Don Mendo, pero simplemente porque no conocen la figura de estos Reyes Magos. Ni la ovación en el Español de Madrid, ni el triunfo en el Zorrilla de Valladolid podría igualarse.

No hay teatro en el mundo que se compare al de ese día. Seguramente porque el público, más vivo que nunca, es al más especial jamás enfrentado. Ciertamente porque el papel simbolizado es el más creíble de los soñados. En definitiva, porque a pesar del esfuerzo por regalar ilusión y emoción, nunca se nivela con aquella que te obsequian ese día niños y mayores. Y es que, como decía en las primeras líneas, difícil explicar, difícil contar...

Enrique Miranda García
Rey Melchor 2018

Enrique Miranda, con su madre, Carmen García; su esposa, Jamaica Benítez, y su hermana, Bárbara

El Rey Melchor le entrega un regalo a Alfonso, de 'Pompe Cádiz'

La Fiesta Verano (en recuerdo a Martín de Mora), en el Baluarte

En el pasado mes de julio, celebramos, por primera vez, la 'Fiesta del Verano', en el Baluarte de los Mártires. Se organizó en recuerdo de Antonio Martín de Mora, inolvidable gestor de los conciertos musicales y de los bailes en su Cortijo de los Rosales.

El 'Catering El Faro' colaboró, como siempre que se le pide desde la Asociación, y, una vez más, se volcó con nosotros.

La fiesta fue un éxito y nuestra intención es instituirla a imagen y semejanza de la Gala de Proclamación. Una se celebraría en julio/agosto y la otra, en noviembre, como viene siendo habitual y ya con los Reyes, la Estrella y el Cartero elegidos.

En esta fiesta del verano, estuvimos acompañados por el grupo musical 'Los shader's', así como por Blas, un reconocido dj.

Hubo un magnífico ambiente durante toda la velada y los numerosos asistentes disfrutaron de la música y una cena cóctel de categoría servida por 'Catering El Faro'.

Más de 800 personas en la Fiesta Infantil de los Salesianos

En el Colegio de Salesianos, como el año pasado, se celebró la Fiesta Infantil, con la asistencia de más de 800 personas, entre niños, padres, abuelos, familiares y amigos, que disfrutaron al máximo de una gran tarde de convivencisa y alegría.

Hubo juegos, rifas, castillos hinchables, grupos de animación, pase de modelos de la firma infantil gaditana 'Monadas', acompañados en todo momento por los personajes de cuentos de la empresa, también gaditana, 'Valle de Cuentos'. Otras colaboraciones con las que se contó fueron los castillos hinchables 'Globola' y 'Senda'.

La fiesta se celebró a mediados de septiembre y queremos agradecer la magnífica disposición y apoyo del director del Colegio Salesianos, Gustavo Martagón Ruiz, y su administrador, Juan Jesús Guerrero Bernabé.

Copistería San Rafael

FOTOCOPIAS - ENCUADERNACIONES - IMPRESIÓN DIGITAL
IMPRESIÓN Y ESCANEADO DE PLANOS
TESIS DOCTORALES - IMPRESION GRAN FORMATO - VINILOS
PLOTERS - IMPRESOS EN GENERAL

COPISTERÍA: c/ Benjumeda, 36 (local dcho.) - Telf. 956 220 606
c/ San Rafael, 49 - Telf. 956 069 715
PAPELERÍA: c/ Benjumeda, 36 (local izqdo.) - Telf. 956 213 468
c/ Ancha, 12 - Telf. 956 223 968 - 956 229 869
LA TIENDA DE LAS ARTES: Avda. de las Cortes de Cádiz, nº 4 - Telf. 856 072 660
E-mail: copisteriasanrafael@yahoo.es

Antonio Téllez pronunció palabras de reconocimiento al séquito real y agradeció la asistencia de todos

Medio millar de asistentes en

Isidoro Cárdeno, jaleado por Germán García y Miriam Peralta

Unas 500 personas asistieron a la Gran Gala de Proclamación de los Reyes Magos, Estrella de Oriente y Cartero Real, que se celebró en el Baluarte de los Mártires. El evento no sólo contó con el gran salón de actos del Baluarte, sino que el 'Catering El Faro' montó una gran carpa de 300 metros cuadrados.

Los tenientes de alcalde David Navarro y María Romay hicieron entrega de los títulos a Enrique Miranda, Emilio de Torres, Manuel Navarro, Macarena Bernal y Rafael Velázquez. Tanto Melchor, Gaspar y Baltasar como la Estrella y el Cartero agradecieron

A Fernando Sousa le tocó un regalo que le entregó Antonio Saiz

Emilio de Torres, Rey Gaspar, con familiares y amigos

la gran Gala de Proclamación

su elección y mostraron su total disposición a realizar su gestión en pos de la campaña 'Ningún niño sin juguete, ningún niño sin ilusión'. Los cinco agradecieron, además, a la Asociación el trabajo humanitario que ésta realiza. María Romay, concejal de Fiestas, también valoró la labor de la Asociación y resaltó la celebración de una fiesta de este nivel en Cádiz.

Agradecemos a 'Catering El Faro' su magnífico servicio y a la 'Orquesta Cadifornia' que animó muchísimo y tocó hasta bien entrada la madrugada. Hubo sorteo de numerosos regalos y un gran ambiente.

Enrique Miranda, Rey Melchor, con familiares y amigos

El presidente, Antonio Téllez (Gaspar 2011) y Manuel Cotorruelo (Melchor 2015), con sus esposas, y Mari Carmen Sanjuan y Pili Cotorruelo

Manolo Gómez, José Ramón Castro, Tomás Valiente, Juan Expósito y Carlos Medina, en la fiesta

‘Cádiz Centro’ también colaboró con parte de los beneficios del libro ‘La ciudad escrita’

El presidente de la Asociación, Antonio Téllez, agradeció la colaboración de ‘Cádiz Centro’ que ofreció parte de la recaudación de la venta del libro ‘La ciudad escrita’ para su campaña. Manuel Queiruga, presidente de ‘Cádiz Centro’ agradeció la colaboración de cuantos han escrito el libro; entre ellos, algunos socios de la Asociación.

Fiesta, música, regalos, todo en la gran cita de Cádiz

En estas dos páginas les ofrecemos varias de las instantáneas que se vivieron en la gran fiesta de Proclamación de los Reyes Magos. Una cita que se ha convertido en uno de los grandes referentes del verano gaditano.

'El Selu' fue el afortunado al que le tocó la gran cesta que se sorteó, entre los numerosos regalos. A la derecha, le vemos con Miguel Cuesta, Isidoro Cárdeno y Manuel Chaves

Medio centenar de niños/as en el Campamento de Verano

Los buenos resultados obtenidos en el año 2016, tanto sociales como económicos, nos hicieron proponer en la Asamblea General destinar parte del superávit obtenido a una acción especial para los niños/as que habían cumplido 10 años, que es la edad límite para ser beneficiarios de los regalos de la Asociación y que, por tanto, en las Navidades del año pasado recibieron juguetes por última vez.

En la citada Asamblea General se aprobó, por unanimidad de todos los asistentes, la celebración de un campamento de verano que se llevó a efecto en la 'Hacienda El Barriche', en Alcalá de los Gazules. El campamento se realizó en agosto con la participación de 48 niños, que realizaron el desplazamiento en 'Autobuses Rico', que volvió a colaborar con la Asociación, lo que, por supuesto, agradecemos.

Emotiva fue la salida, desde la plaza Asdrúbal, a la que acudieron familiares, miembros de la Asociación, periodistas y el alcalde, José María González que siempre que puede está al lado de la Asociación.

El campamento 'El Barriche' tiene unas magníficas instalaciones y un programa de actividades ideal para los pequeños. Agradecemos al compañero Fernando Souza su implicación directa durante el campamento, atendiendo a los niños/as con los servicios médicos necesarios

El presidente, Antonio Téllez, y el tesorero de la Asociación, Antonio Saiz, visitaron el campamento y, en la foto superior, aparecen con el Dr. Fernando Souza y tres participantes. En las demás fotos, diversas activades deportivas

Este año, la Fiesta del Verano estará dedicada a 'Diario de Cádiz'

Un momento de la celebración de la Asamblea General Ordinaria

En el Salón de Actos del Colegio Oficial de Médicos se celebró, a finales de marzo, la Asamblea General Ordinaria de la Asociación. El presidente, Antonio Téllez, realizó un amplio informe de los eventos celebrados durante el pasado año con el fin de recaudar fondos para la campaña: 'Ningún niño sin juguete, ningún niño sin ilusión'.

Antonio Téllez agradeció la colaboración de todos, destacando, entre otros, a 'Catering Momento Andaluz', la Escuela de Música de San Felipe Neri, a Miguel Cuesta y al Cádiz CF, por la organización de la jornada de fútbol en 'Carranza', al Club Olimpo, 'Carrera Popular San Silvestre', al 'Vagamundo' (concierto), Comparsa 'Los Piratas', Milián Oneto (concierto en el 'Pay-Pay'), a los autobuses turísticos, C.I. CASA (torneo de pádel), Asociación Cádiz Centro, y a 'Catering El Faro', entre otros. Por otra parte se decidió que este año la fiesta del verano esté dedicada al 'Diario de Cádiz'.

Hubo diversas intervenciones en el turno de ruegos y preguntas, un positivo informe económico y fueron nombrados nuevos vocales los tres Reyes de 2018, Enrique Miranda, Emilio de Torres y Manuel Navarro, que sustituyen a los Monarcas de 2017. Los vocales Rafael Fernández y Carmelo García fueron nombrados consejeros delegados.

EMILIO DE TORRES LÓPEZ

Es un médico pediatra con más de 30 años de experiencia. Su vida está dedicada a los niños y niñas, y a las madres que han pasado por su consulta de Bahía Blanca durante toda su vida. En el plano anecdótico, es el único candidato que estuvo presente en el acto en el que se dieron a conocer los cinco elegidos

"Llevar alegría e ilusión a los niños"

El Rey Gaspar se propuso esa misión al ser elegido

Cuando me comunicaron, que un grupo de amigos me había propuesto este año para Rey Mago, me entro una gran preocupación. Tenía miedo de defraudar a la ciudad de Cádiz, en una misión tan importante, como era la de representar a Su Majestad Rey Mago de Oriente. Por ello, cuando salí elegido Rey Gaspar, me prometí trabajar al máximo para llevar la alegría e ilusión al mayor número de niños gaditanos.

Gratos recuerdos

El primer contacto que tuve con el alcalde fue en el Ayuntamiento, en el acto de nuestra presentación. Lo vi una persona cercana y muy entregado a la Asociación de Reyes Magos y en su campaña 'Nningún niño si juguete'.

Posteriormente, el almuerzo en el 'Bar Terraza', sirvió para reforzar amistades y crear otras. Empecé a tener la calma, que necesitaba para emprender este largo camino de actos, hasta la llegada del 5 de enero.

Otro de los actos dignos de mención fue la visita que hicimos al palacio episcopal, para reunirnos con el Sr. Obispo de la Diócesis, monseñor Zornoza. De la reunión, que se desarrolló en un clima de gran distensión, guardo un buen recuerdo.

Con la familia y amigos

En cuanto a la Gala de Proclamación en el Baluarte de los Mártires, qué puedo decir. Allí estuve arropado por toda la familia y un gran número de amigos. Fue una velada inolvidable y a partir de ahí ya me fui dando cuenta de lo importante que era esta designación para la ciudad de Cádiz.

Posteriormente y como paso previo a todo lo del día 5 de enero, en el Ayuntamiento, se procedió al Traspaso de Coronas. Se desarrolló en el salón de plenos y fue un acto lleno de emotividad. El anterior Rey Gaspar me puso la corona de rey. Mayor emoción imposible, porque el Rey saliente, aparte de amigo, sus hijos han sido pacientes míos durante muchos años.

El Rey Gaspar, con sus hijas Irene y Rosa, que fueron sus pajes

"Mi hija Irene le llevó huevos a Santa Clara para que no lloviera el 5 de enero ... Para mí fue un verdadero milagro, llovió a partir de las 10 de la noche"

Emilio de Torres, con sus nietos, Julia y Álvaro; sus hijos, Rosa, Irene y Emilio; y su yerno, Antonio. Todos contentos, tras el Traspaso de Coronas

El milagro de Santa Clara

Y llegamos al día más importante. El día 5 de Enero. Ese día amenazaba lluvia casi en un 90%. Los partes meteorológicos desde hacía días lo pronosticaban. Mi hija Irene, que iba a ir conmigo de paje mayor, el día antes, ni corta ni perezosa, fue a llevarle huevos a Santa Clara, para que este día no lloviera. Era una petición reservada a las bodas, pero parece que la santa le oyó, puesto que no empezó a llover hasta las 10 de la noche. Para mí fue un verdadero milagro.

A las 6:30 de la mañana estábamos en el hotel, para maquillarnos, antes de salir con la comitiva por toda la ciudad. A las 8:00, prestos a salir en el coche oficial. Como existía el peligro de lluvia, no hubo autocar turístico y la cabalgata se adelantó en dos horas y media. Por ello las visitas a las residencias de mayores se acortó algo. Para mí el visitar estos ancianos fue más emotivo que incluso la visita al hospital. Por motivos profesionales, estoy muy acostumbrado a ir al hospital y sin embargo a los geriátricos, no. Llevarles la alegría a ellos fue entrañable, muy emocionante.

La cabalgata, agotadora pero impresionante. Qué concentración de personas. Quizás al haberse programado más temprano hizo que acudiera más gente a verla. Destacaría la buena organización.

Una huella indeleble

El paseo por San Juan de Dios, desde la finalización de la cabalgata hasta el Ayuntamiento fue de lo más impactante. Todos los niños te abrazaban y querían hacerse fotos contigo. Gran ilusión.

Como último acto, la adoración de los Reyes Magos en Santo Domingo, con la asistencia del Sr. Obispo. Fue el broche final, a una serie de actos desarrollados durante casi tres meses y que dejaran una huella indeleble en nuestro corazón. Muchas gracias, a todos.

Emilio de Torres López
Rey Gaspar 2018

El Dr. Emilio de Torres López, con sus hijos, Rosa, Emilio e Irene

Una niña se abraza al Rey Gaspar durante su visita a la Comandancia de la Guardia Civil de Cádiz

SINTONÍA.- El presidente de la Asociación y el alcalde mantienen una magnífica relación. José María González está muy implicado con el trabajo de los Reyes Magos y estuvo en la Gala de la Ilusión, colaborando como uno más.

Momentos...

• La Estrella de Oriente fue rondada por la tuna 'La Cuarentuna', en la que está su abuelo, Joaquín Díaz.

• Mikel Elorza sigue colaborando activamente con la Asociación. En la foto, con Antonio Téllez y Antonio Saiz, en 'La Marea', en la presentación del cartel de fútbol.

• El coronel Alfonso Rodríguez Castillo organiza a la perfección la visita de los Reyes Magos a la Comandancia de la Guardia Civil.

• Miguel Pelayo (junto a uno de sus cocineros, Moises), con la paella que ofreció en el almuerzo de hermandad de la Asociación.

• Isidoro Cárdeno, con su familia, en una de las visitas de los Reyes Magos, el 5 de Enero.

Reyes Magos, Estrellas de Oriente y Carteros Reales de Cádiz 1995 - 2018

1995

José Ruiz Marchante

Gianni Campos Mosena

Fernando Delgado Lallemand

1996

Juan Carlos Romero Abreu

José Antonio Rodríguez Murillo

Salvador Navarro Villegas

Inmaculada Macías García

1997

Federico Linares Castrillón

Julio Pardo Melero

Evelio Ingunza Barcala

May Pérez Álvarez

Hugo Vaca Beccaria

1998

Mikel Elorza Guisasola

Marcos Zilberman Morales

Miguel Cuesta Ochoa

Ana Cora Pérez

Francisco Marente Orihuela

1999

Antonio Sainz Mateo

Antonio Rosado Serrato

Michael Robinson

Pilar Muñoz Tapia

Teodosio Vargas Machuca

2000

Salvador Repeto Vega

José Ramón Zamora

Manuel González Macías

Eloisa Zilbermann Remón

Joaquín Hernández Conde

2001

Antonio Fernández Repeto Valls

Antonio Matos Delgado

Antonio Sánchez Ardón

Fátima Rodríguez Ruso

Juan Pastrana González

2002

Antonio Rios Villar

Francisco Martín García

José Macías Teodoro

Trinidad Merino Orozco

José Guerrero Roldán

2003

Enrique Huguet Moya

Guillermo Riol Hernández

Aurelio Vélez Canzobre

África Sáinz González

Fernando Pérez Cabrales

2004

Juan Sales Márquez

Alfonso Pozuelo Jurado

José González López

Isabel Pérez Beardo

Manolo Camacho Álvarez

2005

Johan Van Vroen-Hoven

Isidoro Cárdeno Chaparro

Francisco Moya Borrego

Paz García Santana

Manuel Cerezo Escámez

2006

Fernando Estrella Ruiz

Antonio Bascuñana Quiroll

Diego Sales Márquez

María Eugenia Martín

Manuel Chávez Reina

2007

Antonio García Saltares

Felipe Meléndez Sánchez

Pepe Ángel González

Rosa María Pavón

Juan Manzorro Burguillo

2008

Pablo Groso Goenechea

Modesto Barragán Ríos

Eladio Tejedor García

Maite Huguet Carrasco

Fernando Casas Ciria

2009

Carlos Medina Lapieza

Martín Jose García Sánchez

Ángel Vidal Santana

Eva María Cerezo Caballero

Juan Mera Gracia

2010

Antonio Saiz Fernández

José Joaquín León Morgado

Fernando Souza Firmo

María del Mar Vázquez Cornejo

José Manuel Sánchez Reyes

2011

Agustín Rubiales Plaza

Antonio Téllez Laínez

Juan José Jaén Arroyo

Miriam Peralta González

Francisco Baena Jiménez

2012

Eduardo González Mazo

Ángel Roa Rodríguez

José Parrado Grimaldi

Carmen Paúl Freire

David García Palomar

2013

José Ramon Castro Reina

Manuel Estrella Ruiz

Lucas González Gómez

Anabel Rivera Mora

Germán García García

2014

Miguel Arrones Riaza

Julio Sancho Vázquez

Tomás Valiente Aparicio

Clara Posada Rodríguez

José Moreno Rodríguez

2015

Manuel Cotorruelo Sánchez

Miguel Pelayo García Borbolla

Nicolás Lucero Caro

Mª Carmen Sales Montes

Juan Manuel Braza Benítez

2016

Luis Manuel Rivero Ramos

Antonio Carrascosa Cerquero

Miguel Ángel Martínez Villar

Verónica Sánchez González

Ricardo Rivera Mora

2017

José Luis García Cossío

Rafael Fernández Bernal

Carmelo García Muñoz

Elena Medina Aparicio

Miguel Clares Ríos

2018

Enrique Miranda García

Emilio de Torres López

Manuel Navarro Domíngez

Macarena Bernal Díaz

Rafael Velázquez Jones

CaixaBank

MANUEL NAVARRO DOMÍNGUEZ

Ejerce como técnico en la plantilla de la Delegación Municipal de Urbanismo del Ayuntamiento de Cádiz, desde donde ha colaborado en la realización de varios proyectos para la mejora de su ciudad

"¡He conocido a los Reyes Magos!"

Baltasar afirma que descubrió a la Asociación y conoció, de primera mano, la labor que desarrolla

Este año he tenido la enorme suerte de conocer a los Reyes Magos.... Qué ilusión me hacía saber de ellos y que huella me han dejado en el corazón...

Siempre escuché que los Reyes más que Magos eran en realidad gente sabia y que, a través de las estrellas, a quien buscaban era a Dios. Ésta para mí ha sido otra forma de encontrarlo, descubriendo a la Asociación de Reyes Magos de Cádiz y conociendo de primera mano la labor que desarrolla.

Me piden desde la Asociación que cuente las experiencias vividas durante todos estos días desde la elección a finales de octubre hasta el día 6 de enero... ¡Cuántas sensaciones, gente buena, sonrisas sinceras, llantos y agradecimientos he sentido! Realmente hay mucho que contar y es también muy difícil de expresar, como todo lo que se siente por dentro, como todo lo que importa de verdad, como a veces nos cuesta decir te quiero o pedir perdón.

Ilusión, sorpresa, angustia...

Ilusión. Es quizá la primera de las emociones que me vienen a la cabeza. La ilusión de poder representar en mi ciudad al Rey Baltasar, tan querido por los niños, que mucho más que repartir regalos, ha recibido mucho de todos ellos. Esa es la palabra que define la sensación de saber que mi nombre estaba en la lista de candidatos, gente muy conocida y querida en Cádiz.

La siguiente es la *sorpresa*, de saberme elegido, por lo que de mi ha contado a los socios mi amigo Jose Manuel Sánchez Reyes, que ha sido mi valedor en la Asociación y al que le agradezco su decisión de presentarme. Nunca pude imaginar que algún año ¡¡vería la cabalgata desde arriba!!

Angustia, por el compromiso tan grande que supone representar el papel de Reyes Magos,

Baltasar con su mujer Leonor, uno de sus pajes

CONTINÚA...

José Manuel Sánchez Reyes, con su esposa Susana, con Manolo y Leonor

"Esfuerzo es otra de las palabras que me viene a la mente. El de sus asociados y el de ese grupo tan estupendo de personas del que han conseguido rodearse"

que en definitiva debe ser para nosotros lo que supondría para los de Oriente hace 2000 años las ofrendas al Mesías: El sacrificio por los demás, como ellos hicieron emprendiendo tan largo viaje; Ponerse al servicio de una causa enorme, la de Jesús; los más grandes reyes se pusieron al servicio del más pobre nacido entre animales; y el reconocimiento de la Buena Noticia del Nacimiento del que vino a establecer un nuevo orden social en el que las personas están por encima de las cosas.

Esfuerzo, compromiso…

Esfuerzo es otra de las palabras que me viene a la mente, sin el que esta Asociación no podría continuar haciendo el trabajo tan importante que realiza. Esfuerzo de sus asociados y del grupo tan estupendo de personas del que ha conseguido rodearse.

Estas cosas no pasan por casualidad; por casualidad las cosas no duran tanto tiempo. Hay que agradecer y reconocer el trabajo y dedicación del equipo que lleva adelante la Asociación de forma tan desinteresada y tan cariñosa. Es para sentirse orgulloso de poder contar con este grupo humano para esta enorme labor.

Compromiso. Entiendo la elección como una oportunidad de compromiso con la Asociación y su labor de ahora en adelante. Ya he tenido la suerte de trabajar este año en la intendencia del día 3 y el reparto de juguetes del día 4. Algunas de las caras y de los agradecimientos sinceros que recibí los comparto con todos los que leéis estas líneas. Te cala por dentro y te emociona hasta el punto de no poder hablar.

Baltasar con sus pajes, su esposa Leonor y sus hijos, Jaime, María y Manuel

"¡¡Qué maravillosa sensación la de sentirte acompañado en todo momento por la gente a la que tanto quieres!!

Me llena de emoción la sensación de acompañamiento que he tenido por parte de mis tres hijos, Manuel, María y Jaime, y sobre todo de Leonor, mi mujer, mi gran apoyo y también de toda mi familia y amigos que han querido estar presentes en cuantos actos hemos participado. ¡¡Qué maravillosa sensación la de sentirte acompañado en todo momento por la gente a la que tanto quieres!!

Alegría

Alegría. Este es el sentimiento que más presente estuvo el día 5 de enero de este 2018. Día que recordaré para siempre como uno de los más felices de mi vida. Qué día más bonito. ¡Cuántas sensaciones de agradecimiento recibí ese día!, ¡cuántos gritos enloquecidos de '¡¡Baltasar!!' escuché que buscaban una mirada de cariño, cuántas peticiones de salud en el Hospital, cuántos abrazos emocionados en las residencias de ancianos, cuánto cariño a la Asociación y a su gente, cuántos recuerdos en forma de imagen, de sentimientos, de besos y abrazos y fotografías, qué emocionada adoración nocturna al Niño Jesús... ¡¡Me quedáis en el corazón!!

Nunca podré agradecer lo suficiente, el haber conocido este año a los Reyes Magos, que ahora sí, son más queridos que nunca.

Un abrazo enorme a todos

Manuel Navarro Domínguez.
Baltasar 2018

El presidente, Antonio Téllez, observa, en el teatro del Palacio de Congresos, la Gala de la Ilusión

Una de las mesas con los niños desayunando en el patio del Palacio

Más de mil niños disfrutaron de la Gala de la Ilusión

A mediados de diciembre celebramos en el Palacio de Congresos de Cádiz uno de los actos más esperados del calendario de la Asociación: la Gala de la Ilusión. Los niños fueron recibidos en la puerta del Palacio por un grupo de voluntarios que cantaban y animaban a los pequeños de 5 años que poco después eran preparados para los actos posteriores, el desayuno y la fiesta.

El alcalde, José María González, y la concejala de Fiestas, María Romay, estuvieron en el Palacio, quedando sorprendidos de lo bien preparado que estaba el patio con las mesas redondas donde los pequeños degustaron un magnífico desayuno. La jornada se organizó con grupos de los distintos colegios participantes en la gala, superando el millar de niños.

A la entrada del Palacio, se puso por primera vez una alfombra roja por la que pasaron todos los niños con la sorpresa de que al final les esperaban el Cartero Real y la Estrella de Oriente, que recogieron todas las cartas que los más pequeños llevaban para el 5 de enero. La fiesta en el teatro fue apoteósica y, tanto los niños como los mayores, disfrutaron muchísimo.

Por segundo año, el alquiler del Palacio fue gratis, como nos informó en su momento el alcalde, algo que se agrade ya que antes costaba 4.500 euros, cantidad que se destina ahora a los juguetes.

Embajadores de los Reyes

Mucho ambiente en el Palacio y un grupo importante de voluntarios de la Asociación. Aparte de los tres directivos (Téllez, Isidoro y Saiz), estuvieron, entre otros, ex Reyes como Johan, Paco Moya, Carmelo García, Fernando Sousa, Enrique Huguet, Miguel Cuesta, Carlos Medina; y las que fueron Estrellas, Fátima Rodríguez, Verónica Sánchez y Elena Medina.

El legado más ansiado

El Salón de Actos del Ayuntamiento se llenó para el traspaso de coronas, acto que presidió el alcalde José María González y que coordinó, con su habitual maestría, el periodista Juan Manzorro (Cartero Real 2007). Los Reyes Magos, la Estrella y el Cartero Real de 2017 fueron llamados al salón y luego les tocó el turno a los elegidos para este año. El experto Manzorro lo hizo con elegancia y salero.

El alcalde agradeció a los que formaron el cortejo real del año pasado por su gestión y felicitó a los nuevos, por su nombramiento, deseándoles que durante su etapa estuviesen orgullosos de la representación que ostentaban en nombre de todos los gaditanos, haciendo hincapié en que hicieran felices a los niños y mayores que visitarían.

Tras la colocación de las coronas a Melchor, Gaspar, Baltasar, la tiara a la Estrella y el zurrón a el Cartero, llegaron las intervenciones de cada uno, que, muy emocionados, agradecieron su designación, destacaron el trabajo de la Asociación y manifestaron su ilusión por cumplir el sueño de los más pequeños y mayores.

El presidente de la Asociación, Antonio Téllez, dio las gracias al Ayuntamiento, por su colaboración, y a todos los asistentes.

Jaime, María, Manuel y Leonor, hijos y esposa del Rey Baltasar, al que escuchan con atención. A la derecha, Emilio de Torres y Manuel Navarro, muestran los regalos recibidos por sus antecesores

La Asociación sorprendió a Juan Manzorro homenajeándole por su colaboración durante tantos años

Carmelo García le regaló al alcalde un ejemplar encuadernado de la revista de los Reyes Magos 2017 que realiza Línea 6 EME

Los cinco integrantes del Cortejo del 5 de Enero muestran las tradicionales caricaturas y se fotografiaron con el alcalde y el presidente de la Asociación de Reyes Magos

Unicaja

Fundación

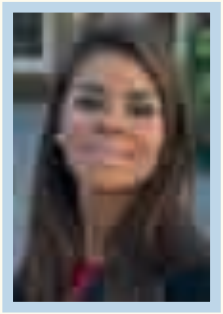

MACARENA BERNAL DÍAZ

Esta licenciada en Administración y Dirección de Empresas, es una joven gaditana muy vinculada al mundo cofrade, también ha colaborado con medios de comunicación en la retransmisión del COAC

"Mi labor era transmitir ilusión"

La 'Estrella de Oriente' tenía muy claro que no podía derrumbarse en los momentos más duros

A lo largo de la vida de una persona, hay fechas, que por mucho que pasen los años, se graban por siempre en la memoria. Son muy pocas las elegidas y las hace tan especial el hecho de que no volverás a vivirlas. Días que añoras, que darías lo que fuera por volver atrás y revivirlos. El día de tu boda o el del nacimiento de un hijo son los ejemplos más claros para comprender a lo que me refiero. Pues, el día 5 de enero de 2018 será por siempre una fecha imborrable de mi mente, equiparable a los días citados. Supongo, con esto puede quedar claro lo importantísimo que ha sido para mí haber vivido esta experiencia.

> *"El 5 de enero será por siempre una fecha imborrable de mi mente, un día que añoras y que darías lo que fuera por volver atrás y recuperarlo"*

Disfrutar cada segundo

Intenté prepararme mentalmente para ese día. Debía disfrutar al máximo cada segundo, no podía arrepentirme de no haberlo vivido como la ocasión merecía. También, al ser una persona muy sentimental y de llanto fácil, me conciencié para intentar no derrumbarme en los momentos más duros. Mi labor era transmitir alegría, felicidad, ilusión, esperanza.... mi rostro siempre tendría que mostrar una sonrisa.

Junto al Cartero Real realicé algunas visitas días anteriores, lo que me permitió disfrutar más de esta experiencia. La Gala de la Ilusión fue nuestro estreno. Me pareció estar dentro de un cuento;

CONTINÚA...

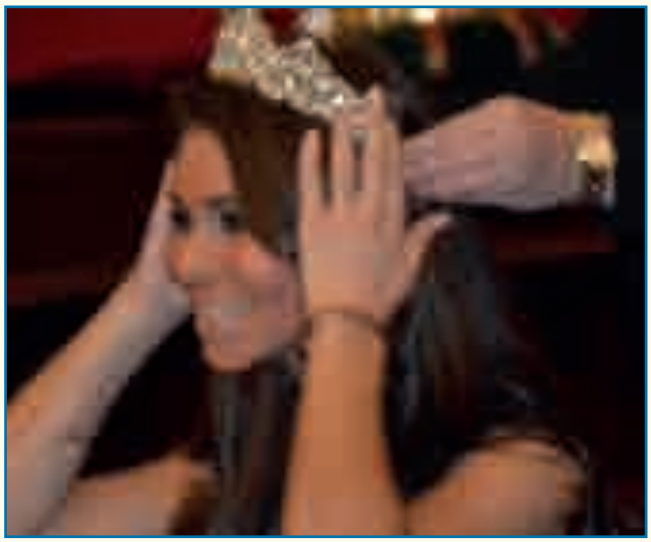

"Me acompañarían como pajes dos pilares de mi vida, mi madre y mi hermano"

"No podíamos hacer esperar a los que, desde bien temprano, ansiaban nuestra llegada"

era una explosión de fantasía ¡Estaba todo tan bonito y tan llamativo para los niños!

Las visitas más entrañables

Eso sólo era el preámbulo del esperado día 5. Hasta que por fin sonó el despertador a las 5:30 de la mañana del ansiado día. Por temprano que fuera, el salto que pegué de la cama se asemejó al de un niño la mañana del 6 de enero. Me acompañarían como pajes dos pilares fundamentales de mi vida, mi madre y mi hermano. Las visitas comenzaban a las 8:15 de la mañana, y eran muchos los preparativos para convertirnos en la Corte Oriente, pero estuvimos a tiempo; no podíamos hacer esperar a los que desde bien temprano ansiaban nuestra llegada.

Las primeras horas las dedicamos a visitar residencias de ancianos. Estos serían los momentos más entrañables. Les hacía cantar villancicos, les preguntaba por sus hijos y nietos, cogía sus manos, los arropaba y piropeaba. Quería recordarles tiempos pasados, que vivieran unos minutos alegres y de olvidasen las penas. Destacar los cantos con los que nos recibieron las Hermanas de la Cruz. Incluso tuve un momento íntimo con la hermana superiora a la que le pedí que rezara por algunas intenciones. Sé que sus oraciones obran milagros.

Las caritas llenas de ilusión

¡Llegó el momento de los niños! En distintas visitas nos esperaban ansiosas esas caritas llenas de ilusión que realmente me hacían sentir ser la Estrella de Oriente. Me impresionó la cantidad de niños y padres que nos recibieron en el Cuartel de la Guarda Civil. A pesar de apremiar el tiempo, pudimos atender a todos. Fueron momentos de flashes de las cámaras de los papás. Y cómo no, en todos los lugares que visitamos, nos agasajaron con estupendos desayunos o tapas.

Y dejo para el final, la visita que más me impactó, la que me sirvió, aprendí y más ejercí mi papel de Estrella: el hospital. Me ofrecí, junto al Rey Gaspar, a visitar las plantas que quizás eran más complicadas: neonatos, UCI pediátrica, paliativos y parapléjicos. Me dije a mí misma: respira y aplica aquello para lo que te preparastes mentalmente.

Silencio en la sala de los neonatos, sólo algunos papás y enfermeras que apenas susurraban. Pasé

por cada una de las incubadoras y deposité sobre cada una de ellas una estrella al mismo momento que le pedía a Dios que salvase a aquella criatura. Sentía una fuerza extra que intentaba transmitir al apoyar mi mano sobre cada uno de ellas. Algunos médicos incluso se emocionaron. No fue nada fácil mantener el tipo. Entre planta y planta me desahogaba y vuelta a la sonrisa.

Casi sin darme cuenta, llegó el momento de la cabalgata. Al ver a mis acompañantes me emocioné. Fue un momento de subidón de adrenalina, de explosión de alegría no podía estar quieta. Muy sorprendida por los piropos que me gritaban.

"Deposité una estrella en cada incubadora pidiendo a Dios que salvase a aquella criatura"

Cuando la carroza paraba, hablaba con los niños y les intentaba ilusionar: "Sé que has sido muy bueno y tenemos preparado muchos juguetes para llevarte esta noche". Ellos saltaban de alegría.

Saludo desde el balcón

El saludo desde el balcón del Ayuntamiento fue otro momento inolvidable. Al ser la primera en asomarme, me llevé ese grito de nerviosismo contenido de todos los que en la plaza de concentraban. Los gaditanos estaban aclamando a la Estrella de Oriente, pero en ese momento ¡esa figura era yo! El suelo parecía temblar. Destaco el caluroso recibimiento del alcalde y resto autoridades. El trato en todo momento fue muy cariñoso y natural. Para terminar, adoramos al Niño Jesús de la Patrona para dar sentido a todo lo celebrado.

Y ahora sí, llegó la hora de despojarme de las vestiduras que me ayudaron a representar a la Estrella de Oriente de Cádiz. Me costó la misma vida desmaquillarme, despeinarme, incluso entrar en casa. No quería que acabase el día, nunca se volvería a repetir y había sido mágico. Pero el final había llegado y, ya en casa, los nervios y emoción contenida durante todo el día explotaron. Me abracé a mi marido y eché esas lágrimas que tanto necesitaba.

Personas maravillosas

Esta aventura me ha permitido conocer a personas maravillosas de las que he aprendido muchísimo. Estoy muy agradecida a la Asociación de los Reyes Magos, enormemente agradecida, y también a la ciudad de Cádiz por haberme permitido vivir esta experiencia. Espero haber estado a la altura.

La noche del 5 de Enero yo volvía a ser una niña y la ilusión casi me hacía creer que todo era real. Este año, al haber estado tan cerca de Sus Majestades, me permití ponerlos a prueba, y sólo les pedí un regalo para mí, algo inmaterial, pero un poco difícil de conseguir. La mañana del 6 de Enero me levanté con mi regalo.

Hoy día afirmo que los Reyes Magos existen.

Macarena Bernal
Estrella de Oriente 2018

Cádiz se volcó en una g

La magnífica y desinteresada colaboración del Carnaval de Cádiz tuvo el año pasado cambio de fecha y de lugar. Se celebró el 19 de agosto en el Baluarte de los Mártires, lo que posibilitó una asistencia mayor ya que se contó con muchos de los veraneantes que ese día estaban en Cádiz.

El cambio de escenario hizo que la Asociación se ahorrara los más de 5.000 euros que nos costó en 2016 el alquiler del Palacio de Congresos. Fue una decisión acertada porque, además, se vendieron todas las entradas. En esta ocasión las agrupaciones fueron las siguientes: Los coros 'La Reina de la Noche' y 'El Mayor Espectáculo del Mundo';

ran noche de Carnaval

el cuartero 'Los del Patronato'; la chirigota 'Mi Suegra como ya dije', y la comparsa 'La Eternidad'. Todas las actuaciones entusiasmaron a los numerosos asistentes, tanto que todas las agrupaciones tuvieron que repetir parte de sus repertorios.

La Gala del Carnaval fue presentada por Germán García y Miguelito Clares. La concejala María Romay hizo entrega de uno de los obsequios a los grupos participantes, en señal de agradecimiento por parte de la Asociación por sus actuaciones y colaboración. Muchas gracias a todos.

RAFAEL VELÁZQUEZ JONES

El Cartero Real nació en Cádiz y es hijo del popular Rafael Velázquez, conocido como 'El mejicano'. De su padre heredó su enorme afición por el Carnaval. Es director de la comparsa de Antonio Martínez Ares y, desde muy pequeño, ha participado en el Concurso de Agrupaciones Carnavalescas, siempre en la modalidad de comparsas.

"He sido parte de una sonrisa"

El Cartero Real se enorgullece de la labor que le encomendaron para alegrar a los más pequeños

Yo, Rafael Velázquez Jones, un carnavalero de familia humilde, jamás podría imaginar lo que se me venia encima a partir del mes de diciembre. Gracias a la Asociación de Reyes Magos de Cádiz y sus asociados, he podido vivir una de las experiencias más reconfortantes y hermosas que un ser humano pueda vivir, sintiéndome así un privilegiado, ya que son muy pocos los gaditanos los afortunados que han podido disfrutar y vivir algo sin igual.

> ***"Me he sentido un privilegiado al poder vivir una de las experiencias más reconfortantes de las que un ser humano pueda disfrutar"***

Soy padre de familia de dos hijos maravillosos y sabía que lo iba a vivir muy intensamente.

El 14 de diciembre tuve la primera toma de contacto con la Gala de la Ilusión, donde aproximadamente más de 1.000 niños de 5 años de edad de todo Cádiz, pudieron compartir una fabulosa mañana con la Estrella de Oriente y el Cartero Real, una mañana llena de risas, juegos, cantes y bailes. Ojos llorosos desde el primer minutos, llorosos de felicidad, de no creer

"Sin duda, una de las cosas que más me llamó la atención fue ver la cara de ilusión que tenían los papás"

lo que estaba viviendo. Esto sólo acababa de empezar, porque el 18 de diciembre fue el acto de coronación en el Ayuntamiento. Estuve rodeado de los míos, mi familia, un acto muy emotivo y desde ese momento era oficialmente Cartero Real 2018 de Cádiz. Sin olvidar la gran Gala de Proclamación y es que todo es inolvidable.

2, 3 y 4 de enero; entremos en el mes y en la recta final de esta experiencia maravillosa, durante esos días paso, alrededor de 5 a 6 horas diarias, recogiendo las cartas de todos los niños que, posteriormente, este Cartero Real le haría llegar a sus Majestades los Reyes Magos de Oriente. Ver esas caras de felicidad, de nerviosismo, de depositar en mi la confianza de sus ilusiones, ser el máximo responsable de cumplir sus sueños, pocas son las palabras que describan esta experiencia, pero sin duda una de las cosas que más me llamó la atención fue ver las cara de ilusión de los papás.

He tenido la fortuna de leer muchas de las cartas de nuestros pequeños y la verdad que hay muchas que me han llegado a sorprender, como a su vez me han creado un nudo en la garganta. No somos consciente de que niños de muy poca edad son verdaderos sufridores, motivo por el cual me enorgullece la labor que me han encomendado, ya que para muchos de ellos he sido parte de su pequeña sonrisa.

Visitas que te marcan de por vida

El día 5 de Enero, en casa, como en toda casa de cristiano, se vive muy intensamente, pero después de este año 2018 tendrá mucho más sentido para mi y los míos. Desde las 06:00 de la mañana se empiezan, con un estado de nerviosismo y sentimiento, visitas que te dejan marcado de por vida, sobre todo la visita a la planta de pediatría del Hospital Puerta del Mar. Momentos tristes y a su vez reconfortantes, ver como muchos 'papis' te

CONTINÚA...

El Cartero Real, junto a Melchor y la Estrella de Oriente, frente al Teatro Falla, donde 'actúan' en el COAC

"Esas miradas que te taladran el corazón y te dicen... Por favor ayúdanos y haz que se cumpla el sueño de poder salir de aquí sanos y salvos"

hacen entrega de la carta de la esperanza, mientras sus hijos de tan sólo meses o pocos año de edad están enfermitos; esas miradas que te taladran el corazón y que te están diciendo, "por favor ayúdanos y haz que se cumpla el sueño de salir de aquí sanos y salvos". Esas imágenes son muy difíciles de olvidar.

Siguen la visitas hasta alcanzar el punto cumbre, la cabalgata. Una cabalgata rodeado de mi familia carnavalera, mujer e hijos, eso no tiene precio, risas, cantes, caramelos volando, euforia y adrenalina al mil por mil, un día repleto de emociones para culminarlo en la adoración al Niño Jesús de la iglesia de Santo Domingo, donde será la última vez que tenga protagonismo.

El Cartero Real con su pequeño hijo Marco Antonio, guapisimo vestido de paje

En fin, esto es un muy breve resumen de un mes muy, muy intenso y necesitaría varios días y muchas páginas para contar con detalle cada uno de los momentos vividos. Eternamente agradecido a Cádiz por hacerme partícipe y pasar a la historia del cortejo real, siendo el Cartero Real 2018.

Rafael Velázquez Jones
Cartero Real 2018

El Cartero Real recibió las peticiones de cientos de niños gaditanos

En la Plaza de San Antonio se instaló el escenario donde el Cartero Real recibió a los niños y niñas, en unas jornadas en las que también se contó con la colaboración de 'Diario de Cádiz'. El Cartero, ayudado por sus pajes, recibió y habló con numerosos pequeños gaditanos. Todos le pidieron regalos por haber sido muy buenos, tanto en el colegio como en casa, como tiene que ser.

861 niños recibieron los juguetes de los Reyes de la Asociación

Desde octubre, la Asociación comenzó a preparar todo el protocolo para acomprar los juguetes al mejor precio posible para el 4 de enero, día en el que se entregan a los padres y familiares los regalos que son el objetivo principal de la campaña 'Ningún niño sin juguete, ningún niño sin ilusión'.

El tesorero Antonio Sáiz, y la secretaria de la Asociación, Carmen Izquierdo, son los principales encargados de contactar con los proveedores, negociar el mejor precio y, por fin, elegir los juguetes por edades, de 1 a 10 años.

A la lista que todos los años nos facilita el Departamento de Asuntos Sociales del Ayuntamiento, añadimos los niños de la Casa de Mujeres Maltratadas, los niños de las madres que están en 'Puerto 2' y los acogidos por personas que solicitaron nuestra ayuda. Ningún niño que lo hubiese solicitado se quedó sin su juguete. Fueron 861 niños los que finalmente recibieron sus juguetes tras el intenso trabajo administrativo que llevaron a cabo Antonio Sáiz y Carmen Izquierdo.

A las 8:30 de la mañana del día 4 de enero se abrieron los colegios donde se realizaban los repartos de juguetes, llegando los padres, madres, familiares o tutores para recogerlos.

Sentimiento, sonrisas y lágrimas de emoción y agradecimiento a la Asociación y a todos los voluntarios que hacen posible que se cumpla el objetivo de la campaña ¡Ningún niño sin juguete, ningún niño sin ilusión!. Nosotros satisfechos por el deber cumplido.

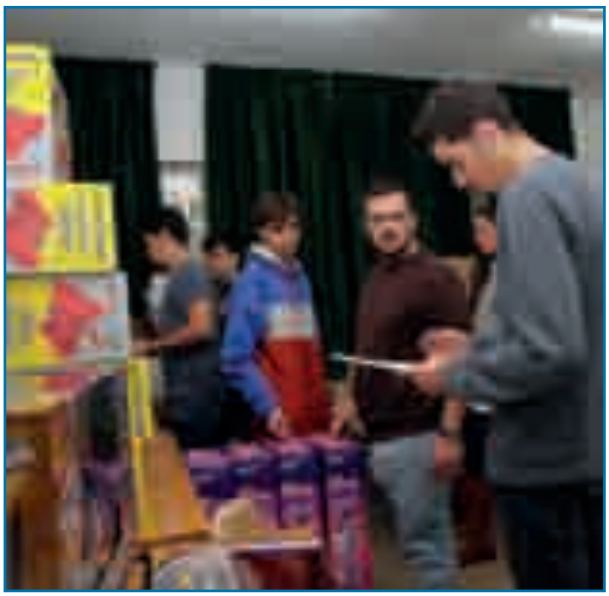

Entre veteranos de la Asociación, también hubo muchos jóvenes voluntarios. Gracias a todos

Los coordinadores de la entrega de juguetes muestran una gran satisfacción y la consideran una experiencia involvidable

Ofrecemos impresiones de los coordinadores de la entrega de los juguetes, acto que se celebra el 4 de enero. Agradecimiento a todos los que trabajan voluntariamente por el objetivo de la Asociación

"Este año hemos entregado más de 100 juguetes en las oficinas de la Asociación"

Antonio Saiz Fernández

(Coordina, junto con Carmen Izquierdo, toda la logística de la operación, desde las oficinas de la Asociación)

"Es un día muy especial y desde las oficinas de la Asociación ofrecemos toda la información sobre el reparto de juguetes y hacemos un control para que todo transcurra a la perfección. Este año en las oficinas llegamos a repartir más de 100 juguetes."

"Desde mediados de octubre trabajamos en las listas de los niños más necesitados y esperamos siempre la relación de Asuntos Sociales del Ayuntamiento. Vamos viendo juguetes y precios, los reservamos y la compra definitiva se hace en diciembre. Quiero resaltar la colaboración de muchos voluntarios y, por mi parte, de forma especial, el trabajo de nuestra consejera Carmen Izquierdo".

"Me siento muy orgulloso de hacer esto junto a mis hijos "

Johan Van Vroen Hoven

(Coordinó en los colegios 'Adolfo de Castro' y 'Gadir')

"Poder atender al labor de la Asociación en dos colegios, lo que parecía imposible, se hace realidad gracias a la inmensa colaboración del grupo joven de ayudantes".

"Una savia nueva para la Asociación a la que inculcamos el amor por esta necesaria labor de voluntariado. Con trabajo, cariño y dedicación se puede lograr todo y más cuando nuestra misión se va renovando con los más jóvenes. Personalmente, cuando colaboro en esta misión con mis hijos, todavía me siento más satisfecho, orgulloso y responsable".

"Nos enorgullece la calidad de los juguetes y la logística de toda la operación"

Isidoro Cárdeno Chaparro

(Estuvo en el Colegio 'Mirandilla')

"Fue algo inolvidable y, personalmente, tengo que decir que quizás ha sido el mejor año en todos los aspectos, por lo bien que se organizó todo y por la satisfacción que sentimos los que hemos estado en esta labor, por la sensación de haber hecho algo grande por los más necesitados".

"También nos enorgullece la calidad de los juguetes que se entregan y la logística de la operación en un día tan importante no sólo para la Asociación de Reyes Magos, que ve cumplido el objetivo de todos los años, sino por los niños a los que le llegan los juguetes y por la alegría y satisfacción que vemos en sus padres".

"Gracias a la Asociación por darme la oportunidad de vivir una experiencia así"

Trini Merino Orozco

(En el Colegio 'Celestino Mutis')

"Todos los años renovamos nuestra ilusión con este día tan importante y tan esperado por todos. Son momentos mágicos que te ayudan a no perder las ganas de vivir algo tan grande".

"Ojalá no hiciera falta esta labor que desempeñamos, pero ya que estamos en ello es algo que te enriquece como persona. También te ayuda a sentirte, de nuevo, como un niño cuando abrimos las cajas que transportan los juguetes y los preparamos antes de la entrega".

"Personalmente le estoy muy agradecida a la Asociación por darme la oportunidad de poder vivir esta experiencia".

"La satisfacción de ver los rostros de los familiares y la de alegrar el corazón de tantos pequeños no tiene precio"

Antonio Bascuñana Quiroll

(Junto con Trini coordinó la entrega de juguetes en 'Celestino Mutis')

"Todo transcurrió con absoluta normalidad, pero a pesar de los años transcurridos, siempre afloran nuevas emociones entre los que nos dedicamos a esto. Siempre compensa ver que eres capaz de llevar tanta alegría a los más necesitados y uno llega a la conclusión de estaría dispuesto a pagar por vivir una experiencia de este nivel".

"La satisfacción de ver los rostros de los familiares y alegrar el corazón de tantos pequeños es algo que no tiene precio y uno quiere experimentar todos los años esta labor con ilusiones renovadas y una total disposición".

La jornada de fútbol volvió a ser un éxito en el 'Estadio Carranza'

La Escuela Deportiva Municipal de Prado del Rey y la Escuela de Fútbol Educativa Bahía San Fernando; los equipos formados por representantes y colaboradores de medios de comunicación, y los veteranos del Cádiz y del Málaga participaron en la jornada futbolística que se celebró en el 'Estadio Carranza' con muy buena entrada.

Lo más importante, aparte de la colaboración de todos, fue el éxito recaudatorio ya que se vendieron miles de entradas y destacamos una vez más la siempre excelente colaboración de Miguel Cuesta. Este evento se celebra desde 1995, año de la creación de la Asociación. Nuestro agradecimiento a todas las empresas colaboradoras y especialmente al Cádiz CF por ceder las instalaciones del estadio junto con todo el personal necesario para su normal funcionamiento.

En las fotos, Antonio Téllez y Pepe Rodríguez Murillo entregan un trofeo al capitán de los veteranos Javi Germán. A la derecha, el incombustible Juanjo Bezares, escoltado por Miguel Cuesta y Luciano Nogales.

OTRA FIESTA PARA LOS MÁS PEQUEÑOS

Pequeños futbolistas de escuelas municipales de Prado del Rey y de San Fernando disfrutaron, de lo lindo, en el césped del 'Estadio Carranza' donde disputaron un entretenido partido. En la foto 'de familia', los jóvenes jugadores con directivos de la Asociación, colaboradores y técnicos de ambas escuelas.

AGRADECIMIENTO A LOS VETERANOS DEL MÁLAGA Y DEL CÁDIZ

En el 'Hotel Trip Caleta' se celebró la comida homenaje a los veteranos del Málaga. Hubo entrega de regalos, placas, intercambio de camisetas, etc. Un año más, destacamos las colaboraciones de 'La Marea', 'Arte Serrano' y el referido hotel, entre otros. En las imágenes, dos momentos del acto y la tradicional 'foto de familia'.

'La Marea', una colaboración muy celebrada

En la cervecería marisquería 'La Marea' se celebró la presentación del Cartel de la Jornada de Fútbol, el llamado 'partido de los Reyes Magos', que coordina Miguel Cuesta. Hubo una amplia representación de la organización, colaboradores y medios de comunicación.

5 de Enero, el día más grande

El Cortejo Real inició sus protocolarias visitas a mayores y niños desde el 'Hotel Senator'

Tras la cabalgata, el alcalde recibió a los Reyes Magos, Estrella y Cartero

El obispo Zornoza presidió la adoración al Niño Jesús en Santo Domingo

VISITAS A MAYORES Y PEQUEÑOS.-

Aquí tienen a los tres Reyes Magos, Melchor, Gaspar y Baltasar que, junto a la Estrella de Oriente y el Cartero Real, realizaron, en la mañana del 5 de Enero, las visitas a residencias de mayores, 'Cajasol', Hospital Puerta del Mar y Comandacia de la Guardia Civil. Por la inestabilidad del tiempo no hubo 'bus turístico' y se adelantó el horario de la cabalgata ante las previsiones de lluvia.

EN EL AYUNTAMIENTO

Tras la cabalgata, que se salvó de la lluvia, el Cortejo Real fue recibido, en el Ayuntamiento, por José María González, la concejala de Fiestas, María Romay. El alcalde agradeció el trabajo y colaboración de todos y entregó un regalo a cada uno de los Reyes Magos, a la Estrella de Oriente y al Cartero Real.

EN EL 'HOTEL SENATOR'

La sesión de maquillaje y vestuario es uno de los momentos más importantes, previos a la gran cabalgata. Ese instante lo vivieron los Reyes Magos acompañados de los suyos en las instalaciones que cedió gentilmente el 'Hotel Senator'. En las imágenes, vemos a Baltasar, Gaspar y Melchor, este último con su esposa.

El primer recibimiento

Escoltada por motoristas de la Policía Local, en coches oficiales, y acompañada de directivos y colaboradores de la Asociación y técnicos municipales, la comitiva de los Reyes Magos inició su recorrido del día 5 de Enero a las 8:30 de la mañana, teniendo el primer recibimiento (foto) en la Residencia 'Matías Calvo'...

¡¡Ya vienen los Reyes...!!

Brindis en la Residencia 'Matías Calvo'

Esta residencia de mayores fue la primera visita que realizaron los Reyes Magos y su séquito. Allí tuvo lugar el primer brindis (de anís, como es tradicional en sus Majestades). Se escucharon los primeros villancicos y los mayores mostraron su gran alegría por tan agradable y esperada visita.

Mucho cariño y estupendas enfermeras

A la izquierda, el grupo de enfermeras y asistentes de la residencia 'Matías Calvo', donde la expedición de los Magos de Oriente siempre es recibida con grandes honores y muestras de cariño por residentes y profesionales.

En la Residencia 'Fragela', petición por derecho

En el centro de mayores, que se encuentra frente al Teatro Falla, los residentes esperan a los Reyes Magos en su patio central. El director Pablo Otero organiza con mucho cariño y esmero esta visita. La presencia de los Reyes Magos, Melchor, Gaspar y Baltasar, la Estrella y el Cartero provocó una gran emoción y gestos de cariño en todos los presentes, tanto personas mayores como niños. Manuel Rodríguez Caro (foto) leyó una carta de agradecimiento a Sus Majestades y aprovechó para pedirles cosas buenas para todo el mundo.

Con las monjas 'Hermanas de la Cruz' y sus mayores

El adelanto de la hora de la cabalgata provocó que este año las visitas a residencias y hospital fuesen más rápidas, pero no se suspendió ninguna, gracias a la magnífica organización dispuesta por los técnicos municipales.

El Cortejo Real también estuvo en la capilla de las 'Hermanas de la Cruz', en la calle Zaragoza, y luego visitó a los mayores que allí se alojan y que, en aquellos momentos, en su gran mayoría, estaban desayunando.

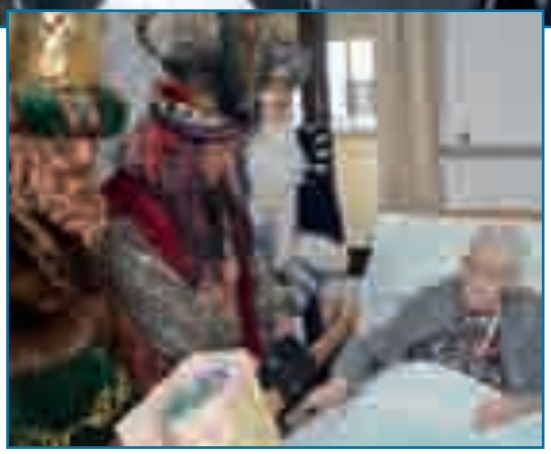

En 'Cajasol', en Casa Pemán, también

Magnífico el desayuno preparado por la institución ubicada en la 'Casa Pemán' Y muy bonito el escenario preparado para que los Reyes, Estrella (foto) y Cartero saludaran a los numerosos pequeños que estaban ansiosos por ver a Sus Majestades y acompañantes.

En la Comandancia de la Guardia Civil, todo a la perfección

Entrañable y muy agradable siempre la visita a la Comandancia de la Guardia Civil. El coronel Alfonso Rodríguez Castillo y su esposa, Andrea Macías, acogen con gran cariño a la expedición de Oriente. Muchos son los pequeños, hijos, nietos, sobrinos de la Benemérita, que disfrutan muchísimo con los Reyes, Estrella y Cartero.

Magnífico, también como siempre, el aperitivo que ofrecen al séquito real y acompañantes que, por cierto, siempre esperan degustar la excelente y sabrosa tortilla de patatas que realizan con tanto esmero.

En el Hospital 'Puerta del Mar'

El director gerente del hospital, Fernando Borja, junto con el técnico de atención al ciudadano, José Rodríguez Bello, recibieron a la expedición de los Reyes Magos que, un año más, visitó a los pequeños y mayores hospitalizados, a los que se entregó, anticipadamente, sus regalos. Mientras que parte del séquito visitaba las plantas, en el salón de actos se entregaban juguetes a los más pequeños.

Muy emotivas fueron algunas de las escenas vividas con los pequeños. Los Reyes y sus acompañantes agradecieron los minutos de descanso que tuvieron, aprovechando para tomar un frugal, pero delicioso desayuno en el que no faltó el tradicional roscón de Reyes.

La Cabalgata del Ayuntamiento

Las previsiones de lluvia provocaron que se adelantase la salida de la cabalgata a las 3 de la tarde, lo que fue un acierto del Ayuntamiento, ya que el cortejo no sufrió inclemencia alguna. Hay que recordar, una vez más, que la Cabalgata no es responsabilidad de la Asociación de los Reyes Magos, si no que depende única y exclusivamente del Ayuntamiento en todos sus aspectos.

Siete carrozas, inspiradas en los cinco continentes, recorrieron la Avenida, desde los Cuarteles de Varela hasta San Juan de Dios, repartiéndose 8.500 kilos de caramelos. La Agrupación Musical Ecce Mater, muñecos de animación infantil, pasacalles, etc, integraron un cortejo del que miles de niños disfrutaron muchísimo.

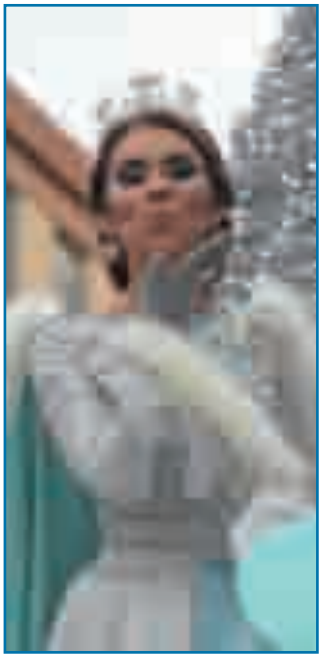

¡Aclamados!

Los Reyes Magos fueron aclamados cuando salieron a saludar al gentío desde el balcón del Ayuntamiento. Se lanzaron caramelos y peluches, y los pequeños, acompañados de sus padres y familiares, se mantuvieron expectantes y aplaudieron a rabiar la presencia de Sus Majestades.

Hay que destacar que, debido a las previsiones de lluvia, en la mañana del 5 de Enero, se mantuvieron todas las visitas programadas, salvo la tradicional recepción municipal en el Salón de Plenos, por el adelanto del horario de la cabagalta que organiza el Ayuntamiento.

Tras el saludo en el balcón de San Juan de Dios, el alcalde recibió a la comitiva real, entregándole un recuerdo a Melchor, Gaspar y Baltasar, así como a la Estrella de Oriente y Cartero Real.

La Adoración al Niño Jesús, lo último de un gran día

La comitiva de los Reyes Magos de Oriente, siempre acompañados por sus pajes, Estrella y Cartero Real, se desplazaron hasta el Convento de Santo Domingo, donde fueron recibidos por el prior, Pascual Saturio, y el obispo de la Diócesis, Rafael Zornoza, que recordó la importancia del acto con el que culminaban las actividades oficiales de Sus Majestades.

OFRENDAS Y PETICIONES

Los Reyes Magos, Melchor, Gaspar y Baltasar, ofrendaron oro, incienso y mirra al Niño Jesús mientras dos componentes del Grupo Joven de Santo Domingo leyeron un escrito con sus peticiones. El obispo de la Diócesis, Monseñor Rafael Zornoza, pronunció unas palabras en las que recordó el sentido religioso que tiene la Epifanía del Señor.

COLABORADORES

Cádiz C.F.

MUCHAS GRACIAS A TODOS LOS COLABORADORES QUE AYUDAN A NUESTRA ASOCIACIÓN

CÁDIZ

Luz de Mar

¡MÁS DE 130 ACTIVIDADES!

CONCIERTOS, EXPOSICIONES, CURSOS, TALLERES, CINE, DEPORTE, BAILE, LUDOTECA...

cadiz.es
@Cadiz_es
/ayuntadecadiz

Ayuntamiento de Cádiz

CÁDIZ CENTRO